



# 臺北醫學大學

112 學年度

(自 112 年 08 月 01 日起至 113 年 07 月 31 日止)

## 預 算 書

# 目 錄

壹、 預算說明書-----第 1-06 頁

貳、 主要表-----第 07-20 頁

附表-----第 21-37 頁

# 壹、預算說明書

# 臺北醫學大學

## 預算說明書

### 112 學年度

#### 壹、學校組織及職掌：

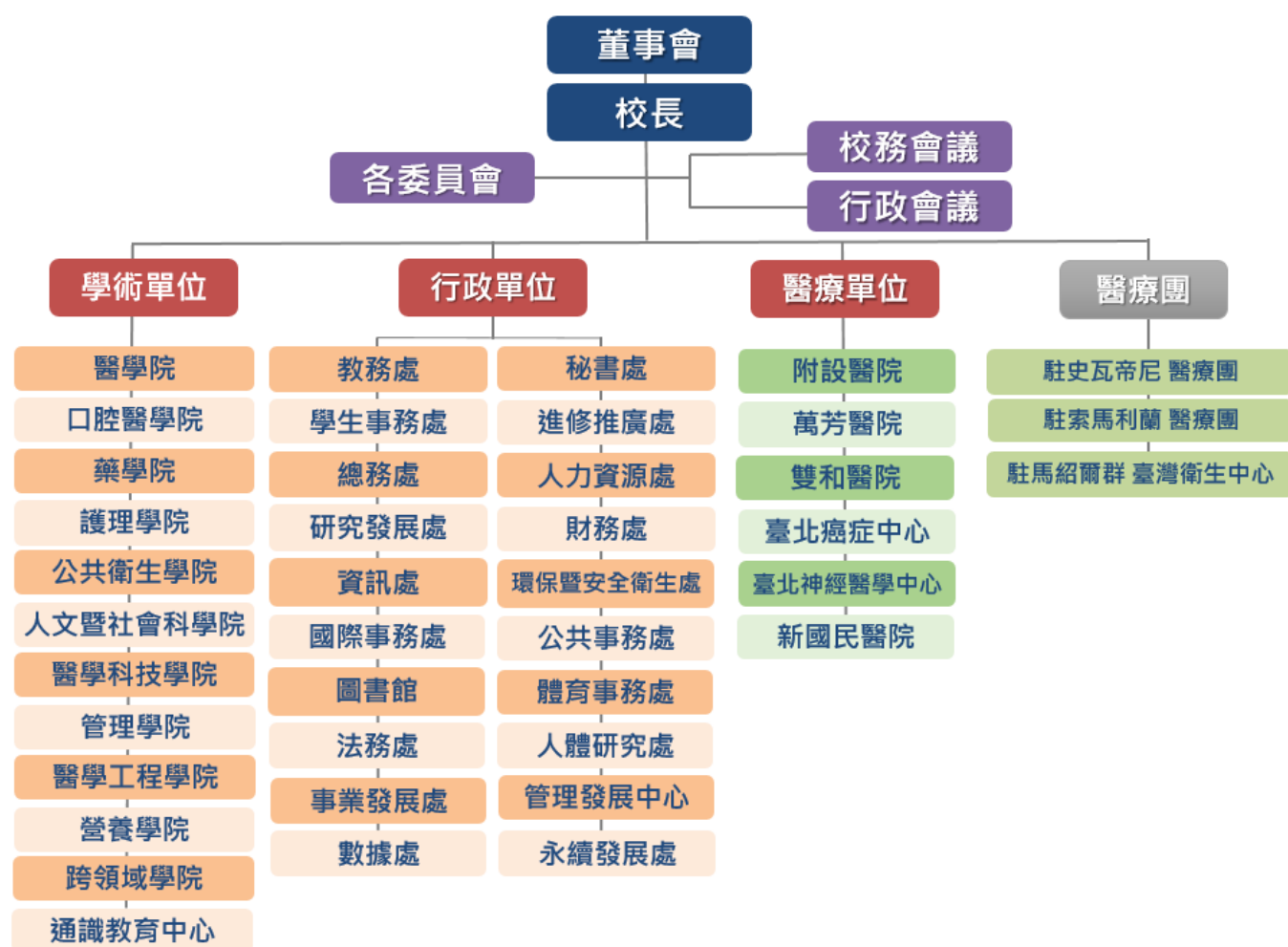



## 貳、重要校務計畫：

### 一、營運計畫：

本校以培育新世代醫療生技人才、發展居國際領先地位之永續研究、建構永續產業創新鏈、提升國際影響力、打造永續校園、完善醫療健康產業鏈為六大策略，持續帶動全校發展。

#### 【策略一、培育新世代醫療生技人才】

本校奠基於過往教學卓越特色，以學校未來發展方向，與國內外高等教育發展趨勢，於 2020 年提出「以醫學教育為本，生醫臨床為用，具社會影響力的創新型大學」新定位！開啟北醫大躍升新的里程碑。執行重點包括：(1)發展以使命感為導向的學習；(2)養成主動及終身學習能力；(3)培養國際級醫療生技專業人才；(4)厚植創新創業能力與創業家精神；(5)培育多元跨域知能，迎向未來世界挑戰；(6)永續北醫大，與社會一起變好，致力培養學生成為新世代醫療生技人才。

#### 【策略二、發展居國際領先地位之永續研究】

本校深具基礎與臨床研究發展之優勢，為提昇研究動能，除積極營造良好之研究環境，將招攬與培育年輕與精英頂尖國際研究人才，整合基礎與臨床資源，並聚焦重點研究，培植特色研究團隊，輔以校級資源，發展轉譯醫學，建立國際研究團隊，以達居國際領先地位之研究領域醫學大學，執行重點包括：(1)聚焦特色研究，發展轉譯醫學，促進健康福祉；(2)強化數據研究支持永續發展與促進國際夥伴合作關係；(3)優化環境場域，創新研究設施；(4)活化應用研究資源，永續精準醫療人才。

#### 【策略三、建構永續產業創新鏈】

為加速醫療創新應用，創造國際產學跨域創新文化，活絡與產業共同研發環境，催化加速新創提升核心價值並鏈結國際市場，持續優化臨床試驗加速新創產品之產業應用，促進產學合作研發共創雙贏局面，深化與臺灣新創生醫產業在產品發展與臨床驗證的無縫接軌，創造永續發展的產業生態系。執行重點包括：(1)創造國際產學跨域創新文化；(2)活絡與產業共同研發環境；(3)加速新創提升核心價值並鏈接國際市場；(4)優化臨床試驗加速新創產品之產業應用。

#### 【策略四、提升北醫大國際影響力】

國際教育方面，除了外語能力的養成，亦持續培養學生在專業知識以外的軟實力，期許學生具備全球化多元文化理解與溝通能力、面對未來局勢的自主學習能力、獨立批判思考能力、人際互動溝通能力，以及跨越國家與文化的移動力。國際研究合作方面，積極延攬及培育國際化卓越學術人才，且標竿校級重點盟校推展區域性學術

聯盟，以此拓展北醫大國際知名度增加國際交流機會，進而提升國際競爭力與學術聲譽。另以營造國際化友善校園為宗旨，持續推動「同在北醫」系列作為，以完善國際化友善校園建置，實現跨文化零距離之行政支持系統落實本校邁向教學、研究、行政的全面國際化的行動方案。執行重點為，包括：(1)營造國際化教育與學習環境；(2)發展機構合作提升國際招生效益；(3)推動國際研究合作；(4)提升北醫大永續品牌能見度。

### 【策略五、打造北醫大永續校園】

為提升行政量能，構築體系之行政支援網，透過建構數位校園與資訊科技，營造友善校園環境。同時，落實完善財務規劃及發展專案募款、精進人才培訓及重視職場安全、強化內控與評鑑作業並落實校園永續機制之推動與完善利害關係人之溝通，以多元融合的行政能量，邁向國際一流的大學；另外在質子工程，雙和B基地陸續完工後，將重新盤整教學、研究、實驗、行政等空間，為未來北醫大之永續發展奠下根基。執行重點包括：(1)校園永續建設暨空間整體規劃；(2)數位校園與資訊科技；(3)穩增型財務規劃；(4)強化募款機制；(5)人才延攬培訓與職場安全；(6)內控與評鑑；(7)永續實踐與資訊揭露等七大方向。

### 【策略六、完善北醫大醫療健康產業鏈】

北醫大體系以多元化經營模式，深耕核心醫療、強化醫療特色，著重資源整合，以延伸跨界領域作為觸角，精進品質創造價值醫療，打造永續經營及完善北醫大醫療健康產業鏈。112-114學年度之計畫為執行重點包括：(1)精進醫療核心，拓展醫療影響力；(2)全面發展智慧醫院；(3)人才延攬及培育；(4)智能教學創新研究；(5)擴大醫療版圖；(6)醫養護合一全人照護；(7)臨床服務結合產品開發。

## 二、重要長期營運資產增置計畫：

(一) 112學年度預計增加長期營運資產 834,161,550 元，含能源管理系統含電表設置及軟體、球場雨水儲集再利用、醫學院裝修、口腔醫學院裝修、護理學院裝修、營養學院裝修、藥學院裝修、進修推廣處裝修、醫綜前棟4樓裝修、廁所隔板防窺工程、杏春樓無障礙設施等建築物改良總計 69,000,000 元，獎補助款計畫、高教深耕計畫、資訊處及學院設備購置等機械儀器及設備 133,477,550 元、圖書及博物 21,030,000 元、購建中營運資產含癌症大樓新建工程元 39,340,000 元、興建雙和醫院B基地第3期工程 265,050,000 元與第二學生宿舍新建工程 300,000,000 元及電腦軟體 6,264,000 元（請詳預計長期營運資產變動表）。

(二) 增置重要長期營運資產(請詳預計增置重要長期營運資產明細表)。

### 三、 長期債務之舉借及償還：

- (一) 興建學生第二宿舍之專案貸款4億元，業經教育部於111年9月12日以臺教高(三)字第1112203859號函同意在案，112學年度預計動撥2億元。本年度依據既有之合約，預計償還借款本金52,378,900元(請詳預計借款變動表)。
- (二) 銀行借款依用途之不同，分別由學校及附屬醫院支付利息，學校利息費用(請詳附表九、銀行借款利息費用預計表)，由附屬醫院支付利息部分請參閱附屬醫院預算表。

### 四、 其他重要計畫：

- (一) 本校獲得衛生福利部「空中救護審核機制計畫」、科技部「重點產業高階人才培訓與就業計畫」、「微整型生醫材質產學研發中心」、「打造國家級全方位人工智慧精準健康數據樞紐模式計畫(National Hub)」、「化學合成癌症相關之醣蛋白」及經濟部「胸腔深度學習:人工智慧多模影像精準健康平台計畫」等大型計畫經費補助，綜上，總計達1億5,928萬元以上。
- (二) 本校與新國民醫療社團法人合作經營新國民醫院之辦理情形：
  - 1. 本校與新國民醫療社團法人簽訂「新國民醫院合作經營案」，業經教育部108年10月2日臺教高(三)字第1080126781號函核准依私立學校法第50條規定，以合作經營方式辦理相關事業。
  - 2. 依據私立學校法第50條第2項規定，「學校與附屬機構或相關事業之財務，應與學校之財務嚴格劃分……」，本校108學年度預算已編列投入新國民醫院營運經費約3億元，將視新國民醫院營運情形，進行投資款收回及認列投資收益。
  - 3. 新國民醫院112學年度收支盈餘預估1,900萬元，因收支盈餘佔學校總收入比率微小，故暫不予以估列。

### 參、本學年度預算概要：

#### 一、 收入預算說明：

- (一) 本學年度經常性收入預算為5,791,444,232元，較111學年度估計決算數5,347,877,058元增加443,567,174元(8.29%)，主要項目如下：
  - 1. 本學年度學雜費收費標準比照111學年度不調漲，學雜費收入670,569,184元，

其中學費收入 484,660,280 元(72.28%)，雜費收入 184,408,264 元(27.50%)，實習實驗費收入 1,500,640 元(0.22%)。

2. 推廣教育收入 110,000,000 元，收入係依 112 學年度預定開設班別所估列(請詳附表二、推廣教育收入預算明細表)。
3. 產學合作收入為 1,746,373,906 元，主要係教師專題研究計畫、結盟醫院等合作研究計畫、產學計畫、技轉金及臨床試驗計畫。(請詳附表三、產學合作收入預算明細表)。
4. 補助及受贈收入為 1,135,628,705 元，其中預估教育部各項獎補助收入 535,931,369 元、其他機關補助收入 158,097,336 元及受贈收入預估 441,600,000 元(請詳附表四、補助及受贈收入預算明細表)。
5. 附屬機構收益 1,968,132,240 元，其中附設醫院 780,124,008 元、萬芳醫院 350,007,850 元及雙和醫院 838,000,382 元。
6. 財務收入 4,800,000 元係存放金融機構之利息收入。其中活期儲蓄存款預估利率 0.455%~0.575%，預估利息收入 800,000 元；新臺幣定期存款預估利率 0.975%~1.45%，美金定存預估利率 3.5%~4.2%，預估基金收益 4,000,000 元(請詳附表五、財務收入預算明細表)。
7. 其他收入 155,940,197 元，含試務費收入 5,568,700 元、住宿費收入 27,446,400 元及雜項收入 122,925,097 元，其中雜項收入包含附屬醫院撥入之配合款共 45,215,000 元及其他各項雜項收入共計 77,710,097 元(請詳附表六、其他收入預算明細表)。

## 二、成本與費用預算說明：

(一)本學年度經常支出共計 4,616,723,333 元，較 111 學年度估計決算數 4,398,337,522 元增加 218,385,811 元(4.97%)，請詳成本與費用預算明細表。

1. 人事費 2,177,073,628 元(請詳附表七、人事費項目預算明細表)，佔學雜費收入 324.66%(不含推廣教育及產學合作之人事費，則佔學雜費收入 213.70%)，佔經常收入 37.59%，佔經常支出 47.16%。
2. 業務費 1,764,834,167 元(請詳附表八、業務費項目預算明細表)，各單位依所提計畫及經費需求編列，且經預算會議決議。
3. 折舊及攤銷 300,000,000 元，凡長期營運資產之折舊費用及攤銷費用屬之。
4. 獎助學金支出 91,428,840 元，係包含預估教育部補助研究生及工讀生獎助學

金、依學雜費收入(不含實習費及住宿費收入)提撥 3%作為就學獎補助及學校設置各項獎助學金。

5. 推廣教育支出 97,317,000 元，包含人事費 58,080,000 元、業務費 38,720,000 元及折舊及攤銷費用 517,000 元。
6. 產學合作支出 1,408,236,381 元，包含人事費 685,991,213 元、業務費 681,490,168 元及折舊及攤銷費用 40,755,000 元。
7. 財務費用計 70,000,000 元，包含工程設備分期付款及借款之利息支出，按已借款金額及本金攤還估列之(請詳附表九、銀行借款利息費用預計表)。
8. 其他支出共 37,185,826 元，含試務費支出 8,869,000 元、財產交易短絀 15,000,000 元、超額年金給付 5,474,868 元及雜項支出 7,841,958 元。

### 三、重要長期營運資產增置計畫預算說明：

- (一) 112 學年度預計增加長期營運資產 834,161,550 元，含能源管理系統含電表設置及軟體、球場雨水儲集再利用、醫學院裝修、口腔醫學院裝修、護理學院裝修、營養學院裝修、藥學院裝修、進修推廣處裝修、醫綜前棟 4 樓裝修、廁所隔板防窺工程、杏春樓無障礙設施等建築物改良總計 69,000,000 元，獎補助款計畫、高教深耕計畫、資訊處及學院設備購置等機械儀器及設備 133,477,550 元、圖書及博物 21,030,000 元、購建中營運資產含癌症大樓新建工程元 39,340,000 元、興建雙和醫院 B 基地第 3 期工程 265,050,000 元與第二學生宿舍新建工程 300,000,000 元及電腦軟體 6,264,000 元(請詳預計長期營運資產變動表)。
- (二) 增置重要長期營運資產(請詳預計增置重要長期營運資產明細表)。

### 肆、其他必要說明事項：

- (一) 本學年度預算係依教育部民國 112 年 3 月 3 日臺教會(二)字第 1114401665A 號函之「學校財團法人及所設私立學校會計制度之一致規定」及相關法規編列。
- (二) 本校制訂「臺北醫學大學年度經費預算編審要點」；為落實預算執行，另制定「臺北醫學大學年度經費預算執行準則」，提供全校各單位依循。

## 貳、主 要 表

**財團法人臺北醫學大學**  
**收支餘絀預計表**  
**112學年度**

全1頁第1頁  
單位：新臺幣元

(前)學年度 決算數	項目	(本)學年度 預算數 (1)	估計(上)學年度 決算數 (2)	比較增減	
				金額 (3)=(1)-(2)	% (4)=(3)/(2)*100
<b>5,270,037,311</b>	<b>各項收入</b>	<b>5,791,444,232</b>	<b>5,347,877,058</b>	<b>443,567,174</b>	<b>8.29</b>
651,048,511	學雜費收入	670,569,184	665,984,141	4,585,043	0.69
80,762,409	推廣教育收入	110,000,000	84,083,183	25,916,817	30.82
1,260,041,018	產學合作收入	1,746,373,906	1,512,334,007	234,039,899	15.48
899,048,643	補助及受贈收入	1,135,628,705	1,077,439,195	58,189,510	5.40
2,185,197,149	附屬機構收益	1,968,132,240	1,825,306,335	142,825,905	7.82
30,589,142	財務收入	4,800,000	5,838,716	(1,038,716)	(17.79)
163,350,439	其他收入	155,940,197	176,891,481	(20,951,284)	(11.84)
<b>4,239,925,186</b>	<b>各項成本與費用</b>	<b>4,616,723,333</b>	<b>4,398,337,522</b>	<b>218,385,811</b>	<b>4.97</b>
4,766,371	董事會支出	6,413,282	5,567,985	845,297	15.18
519,440,610	行政管理支出	558,546,564	554,412,440	4,134,124	0.75
2,330,316,561	教學研究及訓輔支出	2,347,595,440	2,390,334,622	(42,739,182)	(1.79)
173,251,155	獎助學金支出	91,428,840	196,548,076	(105,119,236)	(53.48)
52,464,567	推廣教育支出	97,317,000	57,045,342	40,271,658	70.60
1,113,855,923	產學合作支出	1,408,236,381	1,123,027,387	285,208,994	25.40
23,772,274	財務費用	70,000,000	43,978,834	26,021,166	59.17
22,057,725	其他支出	37,185,826	27,422,836	9,762,990	35.60
<b>1,030,112,125</b>	<b>本期餘絀</b>	<b>1,174,720,899</b>	<b>949,539,536</b>	<b>225,181,363</b>	<b>23.71</b>

附表：

(前)學年度 決算數	項目	(本)學年度 預算數 (1)	估計(上)學年度 決算數 (2)	比較增減	
				金額 (3)=(1)-(2)	% (4)=(3)/(2)*100
<b>(886)</b>	<b>本期其他綜合餘絀</b>	<b>0</b>	<b>0</b>	<b>0</b>	<b>-</b>
(886)	採權益法認列之其他綜合餘絀份額*	-	0	-	-
<b>1,030,111,239</b>	<b>本期綜合餘絀總額</b>	<b>1,174,720,899</b>	<b>949,539,536</b>	<b>225,181,363</b>	<b>23.71</b>

註：\*係指112學年度以前之舊制會計項目。有關112學年度預算財務報表編製，係依企業會計準則公報第15號第84條規定，無須重編以前期間財務報表（採新舊會計項目併列）。



**財團法人臺北醫學大學**  
**預計長期營運資產變動表**  
**112學年度**

全1頁第1頁  
 單位：新臺幣元

項目名稱	估計本學年初 結存金額	預計本學年度 增加金額	預計本學年度 減少金額	預計本學年度 重分類金額	預計本學年度 底結存金額	說明
<b>不動產、房屋及設備</b>	<b>16,196,952,457</b>	<b>827,897,550</b>	<b>73,202,000</b>	<b>0</b>	<b>16,951,648,007</b>	
土地	4,561,490,476	0	0	0	4,561,490,476	
土地改良物	45,656,091	0	0	0	45,656,091	
房屋及建築	3,577,222,258	69,000,000	5,767,000	0	3,640,455,258	
機械儀器及設備	2,431,716,402	133,477,550	55,303,000	0	2,509,890,952	
圖書及博物	845,074,467	21,030,000	0	0	866,104,467	
其他設備	167,469,343	0	12,132,000	0	155,337,343	
購建中營運資產	4,568,323,420	604,390,000	0	0	5,172,713,420	
累計減損	0	0	0	0	0	
累計折舊	3,266,568,888	278,034,000	58,486,000	0	3,486,116,888	
土地改良物	16,192,213	6,394,000	0	0	22,586,213	
房屋及建築	1,143,539,820	72,019,000	1,809,000	0	1,213,749,820	
機械儀器及設備	1,959,791,137	194,299,000	46,452,000	0	2,107,638,137	
其他設備	147,045,718	5,322,000	10,225,000	0	142,142,718	
<b>不動產、房屋及設備淨額</b>	<b>12,930,383,569</b>	<b>549,863,550</b>	<b>14,716,000</b>	<b>0</b>	<b>13,465,531,119</b>	
<b>投資性不動產</b>	<b>0</b>	<b>0</b>	<b>0</b>	<b>0</b>	<b>0</b>	
累計減損	0	0	0	0	0	
累計折舊	0	0	0	0	0	
<b>投資性不動產淨額</b>	<b>0</b>	<b>0</b>	<b>0</b>	<b>0</b>	<b>0</b>	
<b>無形資產</b>	<b>323,745,223</b>	<b>6,264,000</b>	<b>1,798,000</b>	<b>0</b>	<b>328,211,223</b>	
電腦軟體	323,745,223	6,264,000	1,798,000	0	328,211,223	
累計減損	0	0	0	0	0	
累計攤銷	241,664,903	21,966,000	1,514,000	0	262,116,903	
電腦軟體	241,664,903	21,966,000	1,514,000	0	262,116,903	
<b>無形資產淨額</b>	<b>82,080,320</b>	<b>(15,702,000)</b>	<b>284,000</b>	<b>0</b>	<b>66,094,320</b>	
<b>合計</b>	<b>13,012,463,889</b>	<b>534,161,550</b>	<b>15,000,000</b>	<b>0</b>	<b>13,531,625,439</b>	明細表詳第9頁





**財團法人臺北醫學大學**  
**預計增置重要長期營運資產明細表**  
**112學年度**

全1頁第1頁  
 單位：新臺幣元

項目、重要長期營運資產名稱	提出單位	數量	單價	總價	備註
<b>土地</b>				-	
<b>土地改良物</b>				-	
<b>房屋及建築</b>				<b>69,000,000</b>	
1.能源管理系統含電表設置及軟體、球場雨水儲集再利用等全校修繕專案工程	總務處	1	27,000,000	27,000,000	
2.醫學院裝修、口腔醫學院裝修、護理學院裝修、營養學院裝修、藥學院裝修、進修推廣處裝修、醫綜前棟4樓裝修、廁所隔板防窺工程、杏春樓無障礙設施等	總務處	1	21,000,000	21,000,000	
3.信義校區配合雙和搬遷後裝修費用	總務處	1	15,000,000	15,000,000	
4.校區校舍各項設備修繕	總務處	1	6,000,000	6,000,000	
<b>機械儀器及設備</b>				<b>133,477,550</b>	
1.獎補助款計畫設備購置(轉譯醫學相關研究設備、教學用視聽及電腦設備更新、高效能物質純化系統、物性測試儀、拉曼光譜儀、網路通訊基礎建設相關設備等)	各單位	1	57,740,000	57,740,000	
2.高教深耕計畫設備購置	各單位	1	52,040,000	52,040,000	
3.校園核心網路主機汰換、個人電腦組(含液晶顯示螢幕)、教室投影機與資訊講桌、校園網路工程專案、校園網路行為管控平台、資訊系統伺服器	資訊處	1	11,765,000	11,765,000	
4.新進教師設備購置研發處	研發處	1	5,000,000	5,000,000	
5.校園監視系統主機及攝影機汰換、校園門禁設備汰換	總務處	1	2,050,000	2,050,000	
6.虛擬機授權、備份及資料儲存空間擴充	管理發展中心	1	1,000,000	1,000,000	
7.學院儀器設備購置	各學院	1	1,235,000	1,235,000	
8.教學、研究及行政業務用設備購置	各單位	1	2,647,550	2,647,550	
<b>圖書及博物</b>				<b>21,030,000</b>	
中文圖書1,500種、西文圖書600種、多媒體70種、套裝電子期刊8種(含單本電子期刊)、電子雜誌及電子書、資料庫等	圖書館	1	21,030,000	21,030,000	
<b>其他設備</b>				-	
<b>購建中營運資產</b>				<b>604,390,000</b>	
1.癌症大樓新建工程	總務處	1	39,340,000	39,340,000	
2.興建雙和醫院B基地第3期工程	總務處	1	265,050,000	265,050,000	
3.第二學生宿舍新建工程	總務處	1	300,000,000	300,000,000	
<b>租賃資產</b>				-	
<b>租賃權益改良物</b>				-	
<b>投資性不動產</b>				-	
<b>購建中之投資性不動產</b>				-	
<b>專利權</b>				-	
<b>電腦軟體</b>				<b>6,264,000</b>	
1.專兼任助理管理系統、教職員工人才發展系統等	人資處	1	3,994,000	3,994,000	
2.電子公文系統汰換、校務系統功能擴充	資訊處	1	2,000,000	2,000,000	
3.法務管理系統優化、出納相關系統功能增修等	各單位	1	270,000	270,000	
<b>租賃權益</b>				-	
<b>發展中之無形資產</b>				-	
<b>其他無形資產</b>				-	



**財團法人臺北醫學大學**  
**預計借款變動表**  
**112學年度**

全2頁第1頁  
 單位：新臺幣元

借款用途	預計借款期間	估計期初金額	預計本學年度舉借金額	預計本學年度償還金額	預計期末金額	備註
興建教研大樓工程	99年10月 至 117年10月	1,093,750	0	1,093,750	0	註1-1 註1-2
興建學生宿舍	99年10月 至 117年10月	2,631,350	0	2,631,350	0	註2-1 註2-2
興建醫學綜合大樓	99年10月 至 117年10月	8,653,800	0	8,653,800	0	註3-1 註3-2
雙和醫院B基地	109年1月 至 128年4月	1,200,000,000	0	0	1,200,000,000	註4-1 註4-2
學生第二宿舍	112年8月 至 132年7月	0	200,000,000	0	200,000,000	註5-1 註5-2
興建第三醫療大樓	99年10月 至 117年10月	512,000,000	0	0	512,000,000	註6-1 註6-2
興建第三醫療大樓	95年11月 至 120年11月	421,500,000	0	0	421,500,000	註7-1 註7-2
經營萬芳醫院	99年10月 至 117年10月	96,000,000	0	0	96,000,000	註8-1 註8-2
興建署立雙和醫院	99年10月 至 117年10月	240,000,000	0	0	240,000,000	註9-1 註9-2
興建署立雙和醫院	95年11月 至 120年11月	1,165,000,000	0	40,000,000	1,125,000,000	註10-1 註10-2
合計		3,646,878,900	200,000,000	52,378,900	3,794,500,000	



**財團法人臺北醫學大學**  
**預計借款變動表**  
**112學年度**

全2頁第2頁  
單位：新臺幣元

備註：

註1-1：二、學校法人及所設私立學校符合下列條件之一者，應於借款後一個月內，專案報本部備查：舉債指數大於零且小於或等於五，應於借款後一個月內，專案報教育部備查  
 註1-2：經教育部81.11.25台(81)高65187號函同意在案。  
 經教育部82.1.28台(82)高04257號函同意在案。  
 經教育部82.2.2台(82)高05215號函同意在案。  
 經教育部109.4.24臺教高(三)字第1090049270號函同意現有貸款期限展期5年。

註2-1：二、學校法人及所設私立學校符合下列條件之一者，應於借款後一個月內，專案報本部備查：舉債指數大於零且小於或等於五，應於借款後一個月內，專案報教育部備查  
 註2-2：經教育部81.11.25台(81)高65187號函同意在案。  
 經教育部82.1.28台(82)高04257號函同意在案。  
 經教育部82.2.2台(82)高05215號函同意在案。  
 經教育部109.4.24臺教高(三)字第1090049270號函同意現有貸款期限展期5年。

註3-1：二、學校法人及所設私立學校符合下列條件之一者，應於借款後一個月內，專案報本部備查：舉債指數大於零且小於或等於五，應於借款後一個月內，專案報教育部備查  
 註3-2：經教育部87.4.21台(87)高(三)字87039628號函同意在案。  
 經教育部90.6.22台(90)高(四)字90086683號函同意在案。  
 經教育部109.4.24臺教高(三)字第1090049270號函同意現有貸款期限展期5年。

註4-1：一、學校法人及所設私立學校符合下列條件之一者，應於借款前，專案報本部核定後始得辦理：私立學校擴建分校、分部或附屬機構及相關事業增置擴建，應於借款前，專案報教育部核定後辦理  
 註4-2：經教育部108.5.9臺教高(三)字第1080018475號函同意備查。

註5-1：一、學校法人及所設私立學校符合下列條件之一者，應於借款前，專案報本部核定後始得辦理：舉債指數大於五或扣減不動產支出前之餘額為負數，應於借款前，專案報教育部核定後辦理  
 註5-2：經教育部111.09.12臺教高(三)字第1112203859號函同意備查。

註6-1：一、學校法人及所設私立學校符合下列條件之一者，應於借款前，專案報本部核定後始得辦理：私立學校擴建分校、分部或附屬機構及相關事業增置擴建，應於借款前，專案報教育部核定後辦理  
 註6-2：經教育部92.9.3台高(四)字第0920111237號函同意備查。  
 經教育部109.4.24臺教高(三)字第1090049270號函同意現有貸款期限展期5年。

註7-1：一、學校法人及所設私立學校符合下列條件之一者，應於借款前，專案報本部核定後始得辦理：私立學校擴建分校、分部或附屬機構及相關事業增置擴建，應於借款前，專案報教育部核定後辦理  
 註7-2：經教育部94.6.23台高(四)字第0940081947號函同意備查。  
 經教育部109.4.24臺教高(三)字第1090049270號函同意現有貸款期限展期5年。

註8-1：一、學校法人及所設私立學校符合下列條件之一者，應於借款前，專案報本部核定後始得辦理：私立學校擴建分校、分部或附屬機構及相關事業增置擴建，應於借款前，專案報教育部核定後辦理  
 註8-2：經教育部85.10.07台(85)高(三)字85079591號函同意在案。  
 經教育部92.6.03台高(四)字0920076546號函同意在案。  
 經教育部109.4.24臺教高(三)字第1090049270號函同意現有貸款期限展期5年。

註9-1：一、學校法人及所設私立學校符合下列條件之一者，應於借款前，專案報本部核定後始得辦理：私立學校擴建分校、分部或附屬機構及相關事業增置擴建，應於借款前，專案報教育部核定後辦理  
 註9-2：經教育部95.1.16台高(四)字第0950004898號函同意備查(貸款額度為18億元)。  
 經教育部109.4.24臺教高(三)字第1090049270號函同意現有貸款期限展期5年。

註10-1：一、學校法人及所設私立學校符合下列條件之一者，應於借款前，專案報本部核定後始得辦理：私立學校擴建分校、分部或附屬機構及相關事業增置擴建，應於借款前，專案報教育部核定後辦理  
 註10-2：經教育部95.1.16台高(四)字第0950004898號函同意備查(貸款額度為18億元)。  
 經教育部109.4.24臺教高(三)字第1090049270號函同意現有貸款期限展期5年。



**財團法人臺北醫學大學**  
**收入預算明細表**  
**112學年度**

全2頁第1頁  
單位：新臺幣元

(前)學年度 決算數	項目名稱	(本)學年度 預算數	估計(上)學年 度決算數	(本)學年度預算與估計 (上)學年度決算比較		說明
				差異	%	
<b>651,048,511</b>	<b>學雜費收入</b>	<b>670,569,184</b>	<b>665,984,141</b>	<b>4,585,043</b>	<b>0.69</b>	計算式請詳附表一。
471,738,066	學費收入	484,660,280	483,337,324	1,322,956	0.27	
177,732,265	雜費收入	184,408,264	181,110,413	3,297,851	1.82	
1,578,180	實習實驗費收入	1,500,640	1,536,404	(35,764)	(2.33)	
<b>80,762,409</b>	<b>推廣教育收入</b>	<b>110,000,000</b>	<b>84,083,183</b>	<b>25,916,817</b>	<b>30.82</b>	註1
<b>1,260,041,018</b>	<b>產學合作收入</b>	<b>1,746,373,906</b>	<b>1,512,334,007</b>	<b>234,039,899</b>	<b>15.48</b>	計算式請詳附表三。
<b>899,048,643</b>	<b>補助及受贈收入</b>	<b>1,135,628,705</b>	<b>1,077,439,195</b>	<b>58,189,510</b>	<b>5.40</b>	計算式請詳附表四。
719,367,307	補助收入	694,028,705	717,150,728	(23,122,023)	(3.22)	
179,681,336	受贈收入	441,600,000	360,288,467	81,311,533	22.57	
<b>2,185,197,149</b>	<b>附屬機構收益</b>	<b>1,968,132,240</b>	<b>1,825,306,335</b>	<b>142,825,905</b>	<b>7.82</b>	
<b>30,589,142</b>	<b>財務收入</b>	<b>4,800,000</b>	<b>5,838,716</b>	<b>(1,038,716)</b>	<b>(17.79)</b>	計算式請詳附表五。
517,568	利息收入	800,000	1,589,360	(789,360)	(49.67)	
27,993,354	投資收益	0	0	0	-	
2,078,220	基金收益	4,000,000	4,249,356	(249,356)	(5.87)	
<b>163,350,439</b>	<b>其他收入</b>	<b>155,940,197</b>	<b>176,891,481</b>	<b>(20,951,284)</b>	<b>(11.84)</b>	計算式請詳附表六。
5,535,520	試務費收入	5,568,700	5,848,900	(280,200)	(4.79)	計算式請詳附表六之一。
20,428,455	住宿費收入	27,446,400	22,887,180	4,559,220	19.92	
137,386,464	雜項收入	122,925,097	148,155,401	(25,230,304)	(17.03)	
<b>5,270,037,311</b>	<b>合計</b>	<b>5,791,444,232</b>	<b>5,347,877,058</b>	<b>443,567,174</b>	<b>8.29</b>	



財團法人臺北醫學大學  
收入預算明細表  
112學年度

全2頁第2頁  
單位：新臺幣元

備註：

註1：推廣教育收入112學年度預算數較111學年度估計決算數增加，主要係期望疫情趨緩後，推廣教育收入能有更大突破，故112學年度推廣教育預算收入以成長來估列，計算式請詳附表二。



**財團法人臺北醫學大學**  
**成本與費用預算明細表**  
**112學年度**

全2頁第1頁  
單位：新臺幣元

(前)學年度 決算數	項目名稱	(本)學年度 預算數	估計(上)學年度 決算數	(本)學年度預算與估計 (上)學年度決算比較		說明
				差異	%	
<b>4,766,371</b>	<b>董事會支出</b>	<b>6,413,282</b>	<b>5,567,985</b>	<b>845,297</b>	<b>15.18</b>	董監事薪資編列0元 及職員薪資編列2,174,606元。
2,051,593	人事費	2,174,606	2,112,499	62,107	2.94	
803,853	業務費	1,450,676	1,182,975	267,701	22.63	
60,722	維護費	96,000	495,074	(399,074)	(80.61)	
56,841	退休撫卹費	75,000	52,152	22,848	43.81	
1,780,000	出席及交通費	2,586,000	1,705,000	881,000	51.67	
13,362	折舊及攤銷	31,000	20,285	10,715	52.82	
<b>519,440,610</b>	<b>行政管理支出</b>	<b>558,546,564</b>	<b>554,412,440</b>	<b>4,134,124</b>	<b>0.75</b>	
181,757,092	人事費	225,137,407	207,412,064	17,725,343	8.55	
119,826,657	業務費	165,315,015	152,068,735	13,246,280	8.71	
29,163,942	維護費	30,753,502	32,344,174	(1,590,672)	(4.92)	
12,250,539	退休撫卹費	17,180,640	10,787,788	6,392,852	59.26	
176,442,380	折舊及攤銷	120,160,000	151,799,679	(31,639,679)	(20.84)	
<b>2,330,316,561</b>	<b>教學研究及訓輔支出</b>	<b>2,347,595,440</b>	<b>2,390,334,622</b>	<b>(42,739,182)</b>	<b>(1.79)</b>	
1,224,529,945	人事費	1,205,690,402	1,250,042,391	(44,351,989)	(3.55)	
848,268,523	業務費	877,858,308	886,373,456	(8,515,148)	(0.96)	
65,521,305	維護費	85,465,610	66,074,079	19,391,531	29.35	
44,373,248	退休撫卹費	40,044,120	44,420,686	(4,376,566)	(9.85)	
147,623,540	折舊及攤銷	138,537,000	143,424,010	(4,887,010)	(3.41)	
<b>173,251,155</b>	<b>獎助學金支出</b>	<b>91,428,840</b>	<b>196,548,076</b>	<b>(105,119,236)</b>	<b>(53.48)</b>	註1
123,008,010	獎學金支出	56,558,700	142,490,165	(85,931,465)	(60.31)	
50,243,145	助學金支出	34,870,140	54,057,911	(19,187,771)	(35.49)	
<b>52,464,567</b>	<b>推廣教育支出</b>	<b>97,317,000</b>	<b>57,045,342</b>	<b>40,271,658</b>	<b>70.60</b>	註2
29,143,589	人事費	58,080,000	30,341,910	27,738,090	91.42	
22,777,117	業務費	38,720,000	26,261,259	12,458,741	47.44	
543,861	折舊及攤銷	517,000	442,173	74,827	16.92	
<b>1,113,855,923</b>	<b>產學合作支出</b>	<b>1,408,236,381</b>	<b>1,123,027,387</b>	<b>285,208,994</b>	<b>25.40</b>	註3
523,018,515	人事費	685,991,213	574,181,805	111,809,408	19.47	
561,002,069	業務費	681,490,168	518,095,136	163,395,032	31.54	
29,835,339	折舊及攤銷	40,755,000	30,750,446	10,004,554	32.53	
<b>23,772,274</b>	<b>財務費用</b>	<b>70,000,000</b>	<b>43,978,834</b>	<b>26,021,166</b>	<b>59.17</b>	註4
15,494,705	利息費用	70,000,000	35,701,265	34,298,735	96.07	
8,277,569	投資損失	0	8,277,569	(8,277,569)	(100.00)	
<b>22,057,725</b>	<b>其他支出</b>	<b>37,185,826</b>	<b>27,422,836</b>	<b>9,762,990</b>	<b>35.60</b>	註5
7,785,402	試務費支出	8,869,000	8,762,032	106,968	1.22	
726,624	財產交易短絀	15,000,000	2,811,711	12,188,289	433.48	
4,086,915	超額年金給付	5,474,868	4,811,249	663,619	13.79	
9,458,784	雜項支出	7,841,958	11,037,844	(3,195,886)	(28.95)	
<b>4,239,925,186</b>	<b>合計</b>	<b>4,616,723,333</b>	<b>4,398,337,522</b>	<b>218,385,811</b>	<b>4.97</b>	



**財團法人臺北醫學大學**  
**成本與費用預算明細表**  
**112學年度**

全2頁第2頁  
單位：新臺幣元

備註：

註1：(1)獎助學金支出112學年度預算數較111學年度估計決算數減少，主要係因111學年度估計決算數實際取得政府補助及民間捐贈獎助學金增加。

(2)112學年度預算依據現行獎助學金相關法規提撥及預計取得之補助估列，獎學金-政府補助編列3,000,000元；獎助學金學校自籌53,558,700元；助學金-政府補助3,720,100元；助學金-學校自籌31,150,040元。

註2：推廣教育支出112學年度預算數較111學年度估計決算數增加，主要係因預估112學年度收入增加，支出相對增加。

註3：產學合作支出112學年度預算數較111學年度估計決算數增加，主要係因預估112學年度收入增加，支出相對增加。

註4：財務費用112學年度預算數較111學年度估計決算數增加，主要係興建雙和B基地工程設備分期付款利息及升息影響等，利率預估約2.275%。

註5：其他支出112學年度預算數較111學年度估計決算數增加，主要係111學年度財產交易短絀無大額報廢損失。



**財團法人臺北醫學大學**  
**預計購建土地及重大工程明細表**  
**112學年度**

全1頁第1頁  
 單位：新臺幣元

土地及工程名稱	土地或工程 總預算及資金來源			全部計畫 各學年度預算		本學年度預算		說明
	總經費	資金來源及金額		學年度	金額	資金來源	金額	
		自有資金	借款					
雙和醫院B基地新建工程	4,254,000,000	3,054,000,000	1,200,000,000	106	68,212,593	自有資金(學校)	265,050,000	註1
				107	19,997,304			
				108	500,000,000			
				108	91,288,701			
				109	500,000,000			
				109	392,388,796			
				110	722,255,676			
				110	200,000,000			
				111	1,494,806,930			
				112	265,050,000			
				癌症大樓新建工程	750,000,000			
107	140,752,012							
108	216,181,148							
109	171,810,367							
110	57,499,736							
111	116,403,422							
112	39,340,000							
第二學生宿舍新建工程	877,000,000	477,000,000	400,000,000	112	100,000,000	自有資金(學校)	100,000,000	註3
				112	200,000,000	銀行借款	200,000,000	
				113	200,000,000			
				113	105,000,000			
				114	232,000,000			
				115	40,000,000			
合計	5,881,000,000	4,281,000,000	1,600,000,000		5,881,000,000		604,390,000	

註1：雙和醫院B基地新建工程：

- (1)雙和醫院B基地第3期工程總預算4,254,000,000元，經第十七屆第二次董事會議(107.10.24)、第十八屆第二次董事會議(111.10.25)審議通過；經教育部民國108年05月09日臺教高(三)字第1080018475號函核准專案貸款1,200,000,000元。
- (2)興建雙和醫院B基地第3期工程，106學年度決算數總計68,212,593元，為自有資金；107學年度決算數總計19,997,304元，為自有資金；108學年度決算數總計591,288,701元，其中自有資金91,288,701元，銀行借款500,000,000元；109學年度決算數總計892,388,796元，其中自有資金392,388,796元，銀行借款500,000,000元；110學年度決算數總計922,255,676元，其中自有資金722,255,676元，銀行借款200,000,000元；111學年度估計決算數總計1,494,806,930元，為自有資金；112學年度預算數總計265,050,000元，為自有資金。
- (3)106-110學年度已過期間預算數配合實際發生數調整。

註2：癌症大樓新建工程：

- (1)癌症大樓新建工程總預算750,000,000元，經第十七屆第二次董事會議(107.10.24)審議通過。
- (2)癌症大樓新建工程106-112學年度均為自有資金。
- (3)106-110學年度已過期間預算數配合實際發生數調整。

註3：第二學生宿舍新建工程：第二學生宿舍新建工程總預算877,000,000元，經第十七屆第二十八次董事會議(111.01.18)審議通過；經教育部民國111年9月12日臺教高(三)字第1112203859號函核准專案貸款400,000,000元。





**財團法人臺北醫學大學**  
**最近5年現金概況表**  
**110學年度至114學年度**

全4頁第1頁  
單位：新臺幣元

項目	114學年度 預估數	113學年度 預估數	112學年度 預算數	111學年度 預估決算數	110學年度 決算數	備註
<b>經常門現金收入</b>	<b>3,938,569,468</b>	<b>3,790,329,956</b>	<b>3,639,583,523</b>	<b>3,405,137,090</b>	<b>2,832,063,809</b>	
學雜費收入	670,569,184	670,569,184	670,569,184	665,984,141	651,048,511	註1
推廣教育收入	110,000,000	110,000,000	110,000,000	84,083,183	80,762,409	註2
產學合作收入	1,888,703,379	1,833,692,601	1,746,373,906	1,512,334,007	1,260,041,018	註3
補助及受贈收入	1,299,502,647	1,214,490,140	1,135,628,705	1,077,439,195	899,048,643	註4
附屬機構收益	1,513,977,672	1,442,931,507	1,968,132,240	1,825,306,335	2,185,197,149	註5
財務收入	5,000,000	5,000,000	4,800,000	5,838,716	30,589,142	註6
其他收入	224,553,884	187,128,236	155,940,197	176,891,481	163,350,439	註7
減：不產生現金流入之收入	(1,781,145,672)	(1,685,811,507)	(2,188,932,240)	(2,005,450,569)	(2,411,478,171)	項目調整數
資產負債項目調整增(減)數	7,408,374	12,329,795	37,071,531	62,710,601	(26,495,331)	項目調整數
利息股利調整數	0	0	0	0	0	
<b>經常門現金支出</b>	<b>5,030,811,737</b>	<b>4,653,723,280</b>	<b>4,416,605,765</b>	<b>3,903,739,232</b>	<b>3,770,522,859</b>	註8
董事會支出	7,070,643	6,733,946	6,413,282	5,567,985	4,766,371	註9
行政管理支出	615,797,588	586,473,891	558,546,564	554,412,440	519,440,610	註10
教學研究及訓輔支出	2,711,472,733	2,582,354,984	2,347,595,440	2,390,334,622	2,330,316,561	註11
獎助學金支出	110,628,896	100,571,724	91,428,840	196,548,076	173,251,155	註12
推廣教育支出	97,317,000	97,317,000	97,317,000	57,045,342	52,464,567	註13
產學合作支出	1,703,966,021	1,549,060,019	1,408,236,381	1,123,027,387	1,113,855,923	註14
財務費用	63,885,686	70,214,015	70,000,000	43,978,834	23,772,274	註15
其他支出	44,994,849	40,904,409	37,185,826	27,422,836	22,057,725	其他支出估列逐年成長。
減：不產生現金流出之成本與費用	(1,002,196,471)	(1,057,871,803)	(1,084,148,573)	(996,566,260)	(719,741,096)	項目調整數
資產負債項目調整增(減)數	677,874,792	677,965,095	884,031,005	501,967,970	250,338,769	項目調整數
利息調整數	0	0	0	0	0	
<b>經常門現金餘(絀)數</b>	<b>(1,092,242,269)</b>	<b>(863,393,324)</b>	<b>(777,022,242)</b>	<b>(498,602,142)</b>	<b>(938,459,050)</b>	
<b>出售資產現金收入</b>	<b>0</b>	<b>0</b>	<b>0</b>	<b>0</b>	<b>0</b>	無出售資產情形
<b>購置動產、無形資產及其他資產現金支出</b>	<b>183,512,123</b>	<b>171,304,229</b>	<b>160,771,550</b>	<b>182,030,000</b>	<b>173,010,688</b>	
機械儀器及設備	148,098,123	140,588,229	133,477,550	142,570,044	126,996,622	註16
圖書及博物	21,320,000	21,320,000	21,030,000	21,320,000	21,334,466	
其他設備	0	0	0	0	5,923,851	
預付設備款	0	0	0	0	1,765,000	
電腦軟體	14,094,000	9,396,000	6,264,000	18,139,956	16,990,749	註17
<b>扣減不動產支出前現金餘絀</b>	<b>(1,275,754,392)</b>	<b>(1,034,697,553)</b>	<b>(937,793,792)</b>	<b>(680,632,142)</b>	<b>(1,111,469,738)</b>	
<b>購置不動產現金支出</b>	<b>297,000,000</b>	<b>370,000,000</b>	<b>673,390,000</b>	<b>1,680,214,400</b>	<b>877,463,370</b>	註18
土地改良物	0	0	0	0	9,054,700	
房屋及建築	65,000,000	65,000,000	69,000,000	69,000,000	44,666,269	持平估列
預付工程款及未完工程	232,000,000	305,000,000	604,390,000	1,611,214,400	823,742,401	註19



**財團法人臺北醫學大學**  
**最近5年現金概況表**  
**110學年度至114學年度**

全4頁第2頁  
單位：新臺幣元

項目	114學年度 預估數	113學年度 預估數	112學年度 預算數	111學年度 預估決算數	110學年度 決算數	備註
<b>舉債現金收入</b>	<b>0</b>	<b>200,000,000</b>	<b>200,000,000</b>	<b>600,000,000</b>	<b>800,000,000</b>	依借款情形估列。
短期借款現金收入	0	0	0	600,000,000	600,000,000	
長期借款現金收入	0	200,000,000	200,000,000	0	200,000,000	依還款情形估列。
<b>償債現金支出</b>	<b>322,600,000</b>	<b>322,600,000</b>	<b>52,378,900</b>	<b>649,757,800</b>	<b>649,757,800</b>	
償還短期借款支出	0	0	0	600,000,000	600,000,000	註20
償還長期借款支出	322,600,000	322,600,000	52,378,900	49,757,800	49,757,800	
<b>影響本期現金收支調整數</b>	<b>1,776,082,124</b>	<b>1,763,874,230</b>	<b>1,540,910,000</b>	<b>2,391,852,856</b>	<b>1,707,104,526</b>	項目調整數
<b>本期現金及銀行存款淨流入(出)數</b>	<b>(119,272,268)</b>	<b>236,576,677</b>	<b>77,347,308</b>	<b>(18,751,486)</b>	<b>(131,586,382)</b>	
<b>期初現金及銀行存款餘額</b>	<b>907,993,176</b>	<b>671,416,499</b>	<b>594,069,191</b>	<b>612,820,677</b>	<b>744,407,059</b>	
<b>期末現金及銀行存款餘額</b>	<b>788,720,908</b>	<b>907,993,176</b>	<b>671,416,499</b>	<b>594,069,191</b>	<b>612,820,677</b>	

附表：

項目	114學年度 預估數	113學年度 預估數	112學年度 預算數	111學年度 預估決算數	110學年度 決算數	備註
<b>期末現金及銀行存款餘額</b>	<b>788,720,908</b>	<b>907,993,176</b>	<b>671,416,499</b>	<b>594,069,191</b>	<b>612,820,677</b>	註21 註22 註23 註24 註25 年金保險及特種基金
<b>加：短期可變現資產</b>	<b>348,329,811</b>	<b>335,529,811</b>	<b>317,729,811</b>	<b>317,350,507</b>	<b>245,080,632</b>	
流動金融資產	0	0	0	0	0	
應收款項	182,996,034	175,196,034	167,396,034	170,646,034	153,881,869	
存出保證金	165,333,777	160,333,777	150,333,777	146,704,473	91,198,763	
<b>減：短期須償還負債</b>	<b>541,699,124</b>	<b>481,699,124</b>	<b>371,699,124</b>	<b>572,609,124</b>	<b>651,564,918</b>	
流動負債	925,915,253	860,706,879	740,577,085	906,755,554	908,895,727	
減：預收款項	482,834,046	467,625,672	447,495,878	413,674,347	334,199,581	
存入保證金	98,617,917	88,617,917	78,617,917	79,527,917	76,868,772	
應付退休及離職金	0	0	0	0	0	
<b>可用現金存量推估數</b>	<b>595,351,595</b>	<b>761,823,863</b>	<b>617,447,186</b>	<b>338,810,574</b>	<b>206,336,391</b>	



**財團法人臺北醫學大學**  
**最近5年現金概況表**  
**110學年度至114學年度**

全4頁第3頁  
單位：新臺幣元

備註：

- 註1：110學年度全校學生人數：6,137人。  
111學年度全校學生人數：6,154人。  
112學年度預估全校學生人數：6,173人。  
113學年度預估全校學生人數：6,139人。  
114學年度預估全校學生人數：6,134人。  
註冊學生人數因休退學因素無法準確預估，故學雜費收入依112預算數予以持平估列。
- 註2：請詳112學年度預算數第13頁。
- 註3：產學合作計畫案估列逐年成長。
- 註4：補助收入估列逐年成長，受贈收入依學校募款目標予以估列。  
110學年度決算數\_受贈收入 179,681,336元。  
111學年度預估決算數\_受贈收入 360,288,467元，較110學年度決算數\_受贈收入增(減) 100.52%，增減原因：110學年度之社團收入因疫情較往年減少，111學年度有大額捐款。(否)取得捐資證明。  
112學年度預估數\_受贈收入 441,600,000元，較110學年度決算數\_受贈收入增(減) 145.77%，增減原因：依111學年度預算數估列10%成長。(否)取得捐資承諾證明。  
113學年度預估數\_受贈收入 485,760,000元，較110學年度決算數\_受贈收入增(減) 170.35%，增減原因：依112學年度預算數估列10%成長。(否)取得捐資承諾證明。  
114學年度預估數\_受贈收入 534,336,000元，較110學年度決算數\_受贈收入增(減) 197.38%，增減原因：依113學年度預估數估列10%成長。(否)取得捐資承諾證明。
- 註5：附屬機構收益依本校附屬醫院營運狀況估列。
- 註6：財務收入係估列存放金融機構之利息收入。
- 註7：其他收入包含試務費收入、住宿費收入、附屬醫院配合款及其他各項雜項收入等依營運狀況估列及估算逐年成長。
- 註8：「B200 - 經常門現金支出」備註  
請填寫以下內容：  
110學年度教職員工人數：1,207人。  
111學年度教職員工人數：1,242人。  
112學年度預估教職員工人數：1,291人。  
113學年度預估教職員工人數：1,321人。  
114學年度預估教職員工人數：1,356人。  
110學年度人事費用：1,960,500,734元。  
111學年度預估人事費用：2,064,090,669元。  
112學年度預估人事費用：2,177,073,628元。  
113學年度預估人事費用：2,242,385,837元。  
114學年度預估人事費用：2,309,657,412元。
- 註9：董事會支出因應校務開會次數調整估列。
- 註10：行政管理支出估列逐年成長。
- 註11：教學研究及訓輔支出估列逐年成長。
- 註12：請詳112學年度預算數第15頁說明。113及114學年度以112學年度估列逐年成長。
- 註13：因應預估收入增加，支出相對增加。
- 註14：因應預估收入增加，支出相對增加。
- 註15：升息影響及估列興建雙和B基地工程設備分期付款利息。
- 註16：機械儀器及設備採購估列逐年成長。
- 註17：電腦軟體採購估列逐年成長。
- 註18：請詳112學年度預算數第16頁說明。



**財團法人臺北醫學大學**  
**最近5年現金概況表**  
**110學年度至114學年度**

全4頁第4頁  
單位：新臺幣元

備註：

註19：請詳112學年度預算數第16頁說明。

註20：請詳112學年度預算數第10~11頁說明。

註21：111及112學年度依實際狀況調整。113及114學年度以112學年度估列逐年成長。

註22：111及112學年度依實際狀況調整。113及114學年度以112學年度估列逐年成長。

註23：111及112學年度依實際狀況調整。113及114學年度以112學年度估列逐年成長。

註24：111及112學年度依實際狀況調整。113及114學年度以112學年度估列逐年成長。

註25：111及112學年度依實際狀況調整。113及114學年度以112學年度估列逐年成長。



# 附表

**臺北醫學大學**  
**學雜費收入預算明細表**  
**112學年度**

研究所： 全2頁第 1 頁  
單位：新臺幣元/全學年

學院別	系 級		人數 (A)	學 費		雜 費		合 計	
	系所別	年級		收費標準 (B)	收入小計 (C=A*B)	收費標準 (D)	收入小計 (E=A*D)	收費標準 (F=B+D)	收入小計 (G=C+E)
醫學院	臨床醫學研究所碩士班	一～二	12	75,820	909,840	31,080	372,960	106,900	1,282,800
	臨床醫學研究所博士班	一～二	19	100,500	1,909,500	35,660	677,540	136,160	2,587,040
	醫學科學研究所碩士班	一～二	51	75,820	3,866,820	31,080	1,585,080	106,900	5,451,900
	醫學科學研究所博士班	一～二	14	75,820	1,061,480	31,080	435,120	106,900	1,496,600
	呼吸治療學系胸腔醫學碩士班(110更名)	一～二	10	75,820	758,200	31,080	310,800	106,900	1,069,000
	國際醫學研究碩士學位學程	一～二	6	75,820	454,920	31,080	186,480	106,900	641,400
	國際醫學研究博士學位學程	一～二	32	75,820	2,426,240	31,080	994,560	106,900	3,420,800
	細胞治療與再生醫學國際博士學位學程	一～二	6	75,820	454,920	31,080	186,480	106,900	641,400
	細胞治療產業碩士專班(111新增)	二	3	63,000	189,000	27,000	81,000	90,000	270,000
	小計		153		12,030,920		4,830,020		16,860,940
口腔 醫學院	牙醫學系碩士班(其他各組-臨床組)	一～二	17	91,700	1,558,900	32,900	559,300	124,600	2,118,200
	牙醫學系碩士班(基礎組)	一～二	6	75,820	454,920	31,080	186,480	106,900	641,400
	牙醫學系博士班	一～二	12	75,820	909,840	31,080	372,960	106,900	1,282,800
	牙體技術學系碩士班	一～二	10	75,820	758,200	31,080	310,800	106,900	1,069,000
	小計		45		3,681,860		1,429,540		5,111,400
藥學院	藥學系碩士班	一～二	53	75,820	4,018,460	31,080	1,647,240	106,900	5,665,700
	藥學系博士班	一～二	20	75,820	1,516,400	31,080	621,600	106,900	2,138,000
	生藥學研究所碩士班	一～二	18	75,820	1,364,760	31,080	559,440	106,900	1,924,200
	臨床基因體學暨蛋白質體學碩士學位學程(110更名)	一～二	9	75,820	682,380	31,080	279,720	106,900	962,100
	中草藥臨床藥物研發博士學位學程	一～二	10	75,820	758,200	31,080	310,800	106,900	1,069,000
	新藥研發產業博士學位學程	一～二	4	75,820	303,280	31,080	124,320	106,900	427,600
	小計		114		8,643,480		3,543,120		12,186,600
護理學院	護理學系碩士班	一～二	38	75,820	2,881,160	31,080	1,181,040	106,900	4,062,200
	護理學系博士班	一～二	41	75,820	3,108,620	31,080	1,274,280	106,900	4,382,900
	長期照護碩士學位學程	一～二	0	75,820	0	31,080	0	106,900	0
	高齡健康暨長期照護學系碩士班(111更名)	一～二	31	75,820	2,350,420	31,080	963,480	106,900	3,313,900
	國際高齡健康暨長期照護博士學位學程(111新增)	一～二	7	75,820	530,740	31,080	217,560	106,900	748,300
	小計		117		8,870,940		3,636,360		12,507,300
公共衛生學院	公共衛生學系碩士班	一～二	23	75,820	1,743,860	31,080	714,840	106,900	2,458,700
	公共衛生學系博士班	一～二	14	75,820	1,061,480	31,080	435,120	106,900	1,496,600
	傷害防治學研究所碩士班	一～二	17	75,820	1,288,940	31,080	528,360	106,900	1,817,300
	傷害防治學研究所博士班	一～二	6	75,820	454,920	31,080	186,480	106,900	641,400
	全球衛生暨衛生安全碩士學位學程(112更名)	一～二	12	75,820	909,840	31,080	372,960	106,900	1,282,800
	應用流行病學碩士學位學程(110更名)	一～二	4	75,820	303,280	31,080	124,320	106,900	427,600
	全球衛生暨衛生安全博士學位學程	一～二	15	75,820	1,137,300	31,080	466,200	106,900	1,603,500
	小計		91		6,899,620		2,828,280		9,727,900

**臺北醫學大學**  
**學雜費收入預算明細表**  
**112學年度**

研究所： 全2頁第 1 頁  
單位：新臺幣元/全學年

學院別	系 級		人數 (A)	學 費		雜 費		合 計	
	系所別	年級		收費標準 (B)	收入小計 (C=A*B)	收費標準 (D)	收入小計 (E=A*D)	收費標準 (F=B+D)	收入小計 (G=C+E)
醫學 科技 學院	醫學資訊研究所碩士班	一～二	24	75,820	1,819,680	31,080	745,920	106,900	2,565,600
	醫學資訊研究所博士班	一～二	12	75,820	909,840	31,080	372,960	106,900	1,282,800
	醫學檢驗暨生物技術學系碩士班	一～二	14	75,820	1,061,480	31,080	435,120	106,900	1,496,600
	神經醫學博士學位學程(111更名)	一～二	10	75,820	758,200	31,080	310,800	106,900	1,069,000
	癌症生物學與藥物研發博士學位學程	一～二	12	75,820	909,840	31,080	372,960	106,900	1,282,800
	轉譯醫學博士學位學程	一～二	1	75,820	75,820	31,080	31,080	106,900	106,900
	醫學生物科技博士學位學程	一～二	10	75,820	758,200	31,080	310,800	106,900	1,069,000
	癌症生物學與藥物研發研究所碩士班	一～二	8	75,820	606,560	31,080	248,640	106,900	855,200
	國際轉譯科學博士學位學程	一～二	4	75,820	303,280	31,080	124,320	106,900	427,600
	國際神經醫學碩士學位學程(111新增)	一～二	4	75,820	303,280	31,080	124,320	106,900	427,600
	國際轉譯科學碩士學位學程(112新增)	一～二	4	75,820	303,280	31,080	124,320	106,900	427,600
	小計		103		7,809,460		3,201,240		11,010,700
人文 暨 社會 學院	醫學人文研究所碩士班	一～二	12	75,820	909,840	31,080	372,960	106,900	1,282,800
	醫療暨生物科技法律研究所碩士班	一～二	10	75,820	758,200	31,080	310,800	106,900	1,069,000
	心智意識與腦科學研究所碩士班	一～二	11	75,820	834,020	31,080	341,880	106,900	1,175,900
	心智意識與腦科學研究博士學位學程	一～二	4	75,820	303,280	31,080	124,320	106,900	427,600
	小計		37		2,805,340		1,149,960		3,955,300
醫學 工程 學院	生醫材料暨組織工程研究所碩士班	一～二	19	75,820	1,440,580	31,080	590,520	106,900	2,031,100
	生醫材料暨組織工程研究所博士班	一～二	11	75,820	834,020	31,080	341,880	106,900	1,175,900
	奈米醫學工程研究所碩士班	一～二	12	75,820	909,840	31,080	372,960	106,900	1,282,800
	奈米醫學工程研究所博士班	一～二	0	75,820	0	31,080	0	106,900	0
	國際生醫工程博士學位學程	一～二	10	75,820	758,200	31,080	310,800	106,900	1,069,000
	生醫光機電研究所碩士班	一～二	7	75,820	530,740	31,080	217,560	106,900	748,300
	小計		59		4,473,380		1,833,720		6,307,100
管理 學院	醫務管理學系碩士班	一～二	40	75,820	3,032,800	31,080	1,243,200	106,900	4,276,000
	大數據科技及管理研究所碩士班	一～二	22	75,820	1,668,040	31,080	683,760	106,900	2,351,800
	國際生技醫療管理博士學位學程	一～二	4	75,820	303,280	31,080	124,320	106,900	427,600
	智慧數據應用產業碩士專班	一～二	0	71,400	0	30,600	0	102,000	0
	小計		66		5,004,120		2,051,280		7,055,400
營養 學院	保健營養學系碩士班	一～二	40	75,820	3,032,800	31,080	1,243,200	106,900	4,276,000
	保健營養學系博士班	一～二	11	75,820	834,020	31,080	341,880	106,900	1,175,900
	食品安全學系碩士班(112新增)	一～二	7	75,820	530,740	31,080	217,560	106,900	748,300
	食品安全碩士學位學程(112停招)	二	7	75,820	530,740	31,080	217,560	106,900	748,300
	代謝與肥胖科學研究所碩士班	一～二	15	75,820	1,137,300	31,080	466,200	106,900	1,603,500
	小計		80		6,065,600		2,486,400		8,552,000
合 計			865		66,284,720		26,989,920		93,274,640

資料來源：教務處提供112學年度第1學期學生註冊人數預估表。

臺北醫學大學  
學雜費收入預算明細表  
112學年度

全2頁第 1 頁

大學部：

單位：新臺幣元/全學年

學院別	系 級		人數 (A)	學 費		雜 費		合 計	
	系別	年級		收費標準 (B)	收入小計 (C=A*B)	收費標準 (D)	收入小計 (E=A*D)	收費標準 (F=B+D)	收入小計 (G=C+E)
醫學院	醫學系	一～四	606	105,520	63,945,120	37,440	22,688,640	142,960	86,633,760
		五～六	315	105,520	33,238,800	29,952	9,434,880	135,472	42,673,680
	呼吸治療學系	一～三	131	79,600	10,427,600	32,620	4,273,220	112,220	14,700,820
		四(上)	40	39,800	1,592,000	13,048	521,920	52,848	2,113,920
		四(下)	40	39,800	1,592,000	16,310	652,400	56,110	2,244,400
	小計		1,092		110,795,520		37,571,060		148,366,580
口腔 醫學院	牙醫學系	一～五	468	96,280	45,059,040	34,540	16,164,720	130,820	61,223,760
		六	90	96,280	8,665,200	27,632	2,486,880	123,912	11,152,080
	牙體技術學系	一～三	107	79,600	8,517,200	32,620	3,490,340	112,220	12,007,540
		四(上)	40	39,800	1,592,000	16,310	652,400	56,110	2,244,400
		四(下)	40	39,800	1,592,000	13,048	521,920	52,848	2,113,920
	口腔衛生學系	一～三	87	79,600	6,925,200	32,620	2,837,940	112,220	9,763,140
		四(上)	26	39,800	1,034,800	16,310	424,060	56,110	1,458,860
		四(下)	26	39,800	1,034,800	13,048	339,248	52,848	1,374,048
	小計		818		74,420,240		26,917,508		101,337,748
藥學院	藥學系(102分組-藥學組)	一～三	388	79,600	30,884,800	32,620	12,656,560	112,220	43,541,360
	藥學系(102分組-藥學組)	四(上)	154	39,800	6,129,200	16,310	2,511,740	56,110	8,640,940
	藥學系(102分組-藥學組)	四(下)	154	39,800	6,129,200	13,048	2,009,392	52,848	8,138,592
	藥學系(102分組-臨床藥學組)	一～五	255	79,600	20,298,000	32,620	8,318,100	112,220	28,616,100
	藥學系(102分組-臨床藥學組)	六	14	79,600	1,114,400	26,096	365,344	105,696	1,479,744
	小計		811		64,555,600		25,861,136		90,416,736
護理 學院	護理學系	一～四	242	79,600	19,263,200	32,620	7,894,040	112,220	27,157,240
	高齡健康暨長期照護學系(111更名)	一～四	202	79,600	16,079,200	32,620	6,589,240	112,220	22,668,440
	學士後護理學系	一～三	119	79,600	9,472,400	32,620	3,881,780	112,220	13,354,180
	小計		563		44,814,800		18,365,060		63,179,860
公共 衛生 學院	公共衛生學系	一～四	187	79,600	14,885,200	32,620	6,099,940	112,220	20,985,140
	小計		187		14,885,200		6,099,940		20,985,140



臺北醫學大學  
學雜費收入預算明細表  
112學年度

全2頁第 1 頁

大學部：

單位：新臺幣元/全學年

學院別	系 級		人數 (A)	學 費		雜 費		合 計	
	系別	年級		收費標準 (B)	收入小計 (C=A*B)	收費標準 (D)	收入小計 (E=A*D)	收費標準 (F=B+D)	收入小計 (G=C+E)
醫學 科技 學院	醫學檢驗暨生物技術學系	一～三	193	79,600	15,362,800	32,620	6,295,660	112,220	21,658,460
		四(上)	62	39,800	2,467,600	13,048	808,976	52,848	3,276,576
		四(下)	62	39,800	2,467,600	16,310	1,011,220	56,110	3,478,820
	小計		255		20,298,000		8,115,856		28,413,856
醫學 工程 學院	生物醫學工程學系	一～四	132	79,600	10,507,200	32,620	4,305,840	112,220	14,813,040
	小計		132		10,507,200		4,305,840		14,813,040
管理 學院	醫務管理學系	一～三	197	79,600	15,681,200	32,620	6,426,140	112,220	22,107,340
		四(上)	68	39,800	2,706,400	13,048	887,264	52,848	3,593,664
		四(下)	68	39,800	2,706,400	16,310	1,109,080	56,110	3,815,480
	醫務管理學系大數據學士後多元 專長培力課程專班(109新增)	一～四	17	79,600	1,353,200	32,620	554,540	112,220	1,907,740
	小計		282		22,447,200		8,977,024		31,424,224
營養 學院	保健營養學系	一～四	257	79,600	20,457,200	32,620	8,383,340	112,220	28,840,540
	食品安全學系	一～四	129	79,600	10,268,400	32,620	4,207,980	112,220	14,476,380
	小計		386		30,725,600		12,591,320		43,316,920
合 計			4,526		393,449,360		148,804,744		542,254,104

資料來源：教務處提供112學年度第1學期學生註冊人數預估表。

臺北醫學大學  
學雜費收入預算明細表  
112學年度

全1頁第1頁

在職專班：

單位：新臺幣元/全學年

學院別	系級		人數 (A)	學費		雜費		合計	
	系所別	年級		收費標準 (B)	收入小計 (C=A*B)	收費標準 (D)	收入小計 (E=A*D)	收費標準 (F=B+D)	收入小計 (G=C+E)
醫學院	臨床醫學研究所應用實證醫學碩士在職專班	一～二	13	75,820	985,660	31,080	404,040	106,900	1,389,700
	醫學院人工智慧醫療碩士在職專班	一～二	37	75,820	2,805,340	31,080	1,149,960	106,900	3,955,300
	小計		50		3,791,000		1,554,000		5,345,000
藥學院	藥學系臨床藥學碩士在職專班	一～二	24	75,820	1,819,680	31,080	745,920	106,900	2,565,600
	小計		24		1,819,680		745,920		2,565,600
護理學院	護理學系碩士在職專班	一～二	52	75,820	3,942,640	31,080	1,616,160	106,900	5,558,800
	小計		52		3,942,640		1,616,160		5,558,800
醫學院 科技學院	醫學資訊研究所碩士在職專班	一～二	13	75,820	985,660	31,080	404,040	106,900	1,389,700
	醫學檢驗暨生物技術學系碩士在職專班	一～二	5	75,820	379,100	31,080	155,400	106,900	534,500
	小計		18		1,364,760		559,440		1,924,200
人文暨社會科學院	醫療暨生物科技法律研究所碩士在職專班(112新增)	一～二	5	75,820	379,100	31,080	155,400		534,500
	小計		5		379,100		155,400		534,500
管理學院	醫務管理學系碩士在職專班	一～二	17	75,820	1,288,940	31,080	528,360	106,900	1,817,300
	管理學院生物科技高階管理碩士在職專班	一～二 (三期)	37	217,800	8,058,600	81,600	3,019,200	299,400	11,077,800
	小計		54		9,347,540		3,547,560		12,895,100
營養學院	保健營養學系碩士在職專班	一～二	14	75,820	1,061,480	31,080	435,120	106,900	1,496,600
	小計		14		1,061,480		435,120		1,496,600
合 計			217		21,706,200		8,613,600		30,319,800

資料來源：教務處提供112學年度第1學期學生註冊人數預估表。

臺北醫學大學  
語言實習費收入預算明細表  
112學年度

全1頁第1頁  
單位：新臺幣元/全學年

學院別	系 級		人數 (A)	語言實習費	
	系別	年級		收費標準 (B)	收入小計 (C=A*B)
醫學院	醫學系	一	154	1,660	255,640
	呼吸治療學系	一	42	1,660	69,720
	小計		196		325,360
口腔醫學院	牙醫學系	一	92	1,660	152,720
	牙體技術學系	一	34	1,660	56,440
	口腔衛生學系	一	26	1,660	43,160
	小計		152		252,320
藥學院	藥學系(102分組-藥學組)	一	111	1,660	184,260
	藥學系(102分組-臨床藥學組)	一	41	1,660	68,060
	小計		152		252,320
護理學院	護理學系	一	57	1,660	94,620
	高齡健康暨長期照護學系(111更名)	一	51	1,660	84,660
	小計		108		179,280
公共衛生學院	公共衛生學系	一	45	1,660	74,700
	小計		45		74,700
醫學科技學院	醫學檢驗暨生物技術學系	一	61	1,660	101,260
	小計		61		101,260
醫學工程學院	生物醫學工程學系	一	31	1,660	51,460
	小計		31		51,460
管理學院	醫務管理學系	一	64	1,660	106,240
	小計		64		106,240
營養學院	保健營養學系	一	62	1,660	102,920
	食品安全學系	一	33	1,660	54,780
	小計		95		157,700
合 計			904		1,500,640

備註：語言實習費每學期830元，係學生使用語文學習型教室修習語言相關課程之費用。

臺北醫學大學  
學分費收入預算明細表  
112學年度

全1頁第1頁

單位：新臺幣元

項 目	金 額
研修生	1,660,000
寒暑假輔導	1,400,000
選讀生	160,000
合 計	3,220,000

臺北醫學大學  
推廣教育收入預算明細表  
112學年度

全1頁第1頁

單位：新臺幣元

項 目	金 額
系所學分	1,500,000
繼續教育	4,000,000
高階管理	10,000,000
樂活健康	3,000,000
政府委訓	5,000,000
企業合作	25,000,000
專案培訓	7,000,000
營隊及研習營	50,000,000
海外研習	4,000,000
其他	500,000
合 計	110,000,000

臺北醫學大學  
產學合作收入預算明細表  
112學年度

全1頁第1頁

單位：新臺幣元

單 位	項 目	112學年度預算
研發處	教師專題研究計畫	990,000,000
	結盟醫院等合作研究計畫	8,000,000
	核心實驗室	3,440,000
研發處小計		1,001,440,000
事業處	產學計畫	368,409,511
	技轉金	24,524,395
事業處小計		392,933,906
人研處	臨床試驗計畫	352,000,000
合 計		1,746,373,906

臺北醫學大學  
補助及受贈收入預算明細表  
112學年度

全1頁第1頁

單位：新臺幣元

項 目	金 額
<b>一、教育部獎補助收入</b>	<b>535,931,369</b>
1.高教深耕計畫	276,161,839
2.獎勵校務發展計畫	136,260,000
3.研究生及工讀生獎助學金、 弱勢學生助學、台灣獎學金等	31,213,000
3-1 弱勢學生助學	2,770,000
3-2 生活助學金	983,000
3-3 研究生獎助學金	9,060,000
3-4 臺灣獎學金	18,400,000
4.創新人力	4,757,415
5.學生事務輔導工作經費	1,824,810
6.學海築夢及學海飛颺計畫	7,600,000
7.新南向計畫	560,000
8.培英專案計畫補助經費	18,600,000
9.其他教育部計畫補助	58,954,305
<b>二、其他機關補助收入</b>	<b>158,097,336</b>
<b>三、受贈收入</b>	<b>441,600,000</b>
<b>合 計</b>	<b>1,135,628,705</b>

臺北醫學大學  
財務收入預算明細表  
112學年度

全1頁第1頁

單位：新臺幣元

項 目	金 額
利息收入	800,000
投資收益	-
基金收益	4,000,000
合 計	4,800,000



臺北醫學大學  
其他收入預算明細表  
112學年度

全1頁第1頁

單位：新臺幣元

摘 要	金 額
一、試務費收入	5,568,700
二、住宿費收入	27,446,400
三、雜項收入	122,925,097
成績單證明書收入	560,000
汽車管理費收入	4,000,000
機車管理費收入	210,000
場地清潔費收入	5,016,000
附屬醫院配合款收入	45,215,000
游泳池收入	1,800,000
體育館收入	1,200,000
健康促進收入	3,500,000
泳訓班收入	7,000,000
圖書館收入	48,000
共儀中心收入	7,800,000
實驗動物中心收入	11,000,000
其他雜項收入	35,576,097
合 計	155,940,197

臺北醫學大學  
試務費收入預算明細表  
112學年度

全1頁第1頁

單位：新臺幣元

考試類別	報名費	預計報名人數	預計收入	備註
碩士班甄試考試	1,760	350	616,000	
博士班甄試考試	2,860	60	171,600	
碩士班入學考試	1,760	380	668,800	
博士班入學考試	2,860	90	257,400	
碩士在職專班考試	1,760	300	528,000	
校內轉系考試	2,000	130	260,000	
寒假轉學考試	1,360	400	544,000	
單獨招收身心障礙學生入學	500	90	45,000	
運動績優單招	2,060	10	20,600	
學士後護理學系入學	1,560	150	234,000	
醫務管理學系大數據學士後多原培力課程	1,560	30	46,800	
四技二專青儲戶	500	2	1,000	
四技二專甄選入學	750	10	7,500	
大學甄選入學考試繁星推薦	600	65	39,000	
大學甄選入學考試個人申請1	1,300	230	299,000	
大學甄選入學考試個人申請2	1,200	1,400	1,680,000	
大學「個人申請」入學第一階段報名經費之分配款項	150,000	1	150,000	
合 計		3,698	5,568,700	

臺北醫學大學  
人事費項目預算明細表  
112學年度

全 1 頁 第 1 頁  
單位：新臺幣元

項 目	員工薪津	鐘點費	獎金、其他	保險費	小計
董事會支出	1,636,909		457,614	80,083	2,174,606
行政管理支出	164,301,570		31,879,004	28,956,833	225,137,407
教學研究及 訓輔支出	894,710,700	18,067,300	228,874,634	64,037,768	1,205,690,402
推廣教育支出	58,080,000				58,080,000
產學合作支出	685,991,213				685,991,213
合 計	1,804,720,392	18,067,300	261,211,252	93,074,684	2,177,073,628

## 人事費類別預算明細表

112學年度

全 1 頁第 1 頁

單位：新臺幣元

類別	身份/性質	年支數(元)	小計	
			金額(元)	%
薪資	教師	628,057,889	1,060,649,179	48.72
	職員	183,825,559		
	技工、約雇、臨時、工讀	248,765,731		
獎金	年終獎金	151,228,252	261,211,252	12.00
	獎勵金	71,560,000		
	考核獎金、績效獎金	38,423,000		
鐘點費、特別演講、其他		18,067,300	18,067,300	0.83
保 險	健保	61,295,488	93,074,684	4.28
	公保	17,173,756		
	勞保	14,605,440		
推廣教育-人事費		58,080,000	58,080,000	2.67
產學合作-人事費		685,991,213	685,991,213	31.51
總 計			2,177,073,628	100.00

註：1. 年終獎金以月支數1.5個月預估。

2. 獎勵金含：教學獎、行政服務獎、師鐸獎及學術研究獎之研究論文獎部分等。

臺北醫學大學  
業務費項目預算明細表  
112學年度

附表八

全 1 頁第 1 頁  
單位：新臺幣元

項目	董事會支出	行政管理支出	教學研究及 訓輔支出	合 計
事務費	1,304,000	105,604,663	507,526,753	614,435,416
水電費		24,268,000	94,112,000	118,380,000
慶典費			2,050,000	2,050,000
福利費	146,676	30,506,352	21,956,953	52,609,981
油脂、燃料		1,275,000		1,275,000
公關費		2,950,000	749,626	3,699,626
特別演講及其他		711,000	10,594,002	11,305,002
院系所作業經費			45,399,289	45,399,289
校外實習費			5,257,400	5,257,400
中心小組作業費			22,033,714	22,033,714
輔導教學費			1,000,000	1,000,000
訓輔活動費			9,200,950	9,200,950
課業活動費			2,950,381	2,950,381
學術研究費			71,155,000	71,155,000
圖書館作業費			51,820,100	51,820,100
資訊處經費			7,283,340	7,283,340
刊物出版			4,545,600	4,545,600
環保暨勞安			16,533,200	16,533,200
教學-業務-學輔補助款			1,840,000	1,840,000
教學-業務-學輔配合款			1,850,000	1,850,000
小 計	1,450,676	165,315,015	877,858,308	1,044,623,999
推廣教育支出-業務費			38,720,000	38,720,000
產學合作支出-業務費			681,490,168	681,490,168
合 計	1,450,676	165,315,015	1,598,068,476	1,764,834,167

臺北醫學大學  
銀行借款利息費用預計表  
112學年度

借款用途：

- (1)教研大樓
- (2)學生宿舍(拇山學苑)工程
- (3)醫學綜合大樓
- (4)雙和醫院B基地第3期工程
- (5)學生第二宿舍

全1頁第1頁  
單位：新臺幣元

預計年利率：2.275%

日期		借 款 金 額				利息費用
年	月	期 初 餘 額	增 加 借 款	本 金 攤 還	期 末 餘 額	
112	8	1,212,378,900	200,000,000	6,189,450	1,412,378,900	2,298,468
	9	1,412,378,900			1,412,378,900	2,677,635
	10	1,412,378,900			1,406,189,450	2,677,635
	11	1,406,189,450			1,406,189,450	2,665,901
	12	1,406,189,450			1,406,189,450	2,665,901
113	1	1,406,189,450		6,189,450	1,406,189,450	2,665,901
	2	1,406,189,450			1,406,189,450	2,665,901
	3	1,406,189,450			1,406,189,450	2,665,901
	4	1,406,189,450			1,400,000,000	2,665,901
	5	1,400,000,000			1,400,000,000	2,654,167
	6	1,400,000,000			1,400,000,000	2,654,167
	7	1,400,000,000			1,400,000,000	2,654,167
銀行借款利息合計			200,000,000	12,378,900		31,611,645

備註：

- 興建教研大樓、拇山學苑、醫學綜合大樓、雙和醫院B基地第三期工程及第二學生宿舍貸款利息。
- 預估112學年度學校(不含附屬作業組織)貸款支付利息部分。
- 現行銀行利率1.60%~1.9%，考量利率上升風險，以2.275%預估，總預算依3,200萬元估列。

製 表：



主辦會計：



校 長：



董 事 長：





